

Velkommen til PLO-Midtjyllands efterårsmøde 2022



Aftenens program

- 18.00 **Velkomst** v. formand Henrik Idriss Kise og ordstyrer Bruno Meldgaard Jensen
- 18.10 **Nyt fra Lægevagtudvalget** v. vagtudvalgsformand Jakob Ravn – herunder Status på Lægevagtsforhandlingerne i Region Midtjylland v. Henrik Idriss Kise, Jakob Ravn og Bruno Meldgaard Jensen
- 19.30 *Kaffepause*
- 19.45 **Øvrigt nyt fra PLO-Midtjylland** v. formand Henrik Idriss Kise
- 20.30 **Valg til PLO-Midtjylland og PLO's repræsentantskab**
Kandidater, der ønsker opstilling til valget i PLO-Midtjylland, har mulighed for kort at præsentere sig og deres motivation for opstilling.
- 20.40 **Forslag til vedtægtsændringer** til PLO's Repræsentantskabsmøde
- 20.55 **Eventuelt og afslutning** v. Henrik Idriss Kise



Nyt fra lægevagtsudvalget

Medlemsmøde oktober 2022

Nyt fra Lægevagtudvalget

- Highlights fra spørgeskemaundersøgelsen
- Et visitationshonorar – konsekvenser?
- Servicemål og ventetider
- Akutkappen
- Regnskab

Highlights fra spørgeskemaundersøgelsen

(vedrørende besøg og natkonsultation Aarhus)

- Periode; uge 27-34 2022
- 3697 udfyldte skemaer
- Svarprocent:
 - 67 % for natkonsultationer
 - 52 % for besøgene

Resultater på besøg (hele døgnet)

- Hvor
 - Bosted 6 %, Plejehjem 22 %, Eget hjem 72 %
- Hastebesøg
 - 4 %
- Fordeling
 - 7,5 % psykiatrisk / 86,5 % somatisk
- Konsekvens
 - 25,5 % indlægges
- Vurderes sygebesøget relevant
 - Ja i 87,5 % af tilfældene
- Kunne opgave være varetaget af andre
 - Nej i 63 % af tilfældene

Resultater på konsultation Aarhus (23-08)

- Fordeling
 - 5 % psykiatrisk / 93 % somatisk
- Konsekvens
 - 22 % indlægges
- Skader
 - 27,5 % (25,5 % henvises til røntgen)
- Vurderes konsultationen relevant
 - 7,5 % var unødvendige
 - 33 % kunne have ventet til i morgen
 - 59,5 var relevante og kunne ikke have ventet

Konklusion

- Ikke det letteste resultat at "sælge natten" på i forhandlingerne...



Konklusion

- Men vi er ret gode til at visitere os praktiserende læger ...



Visiterer vi anderledes – næh...nok ikke

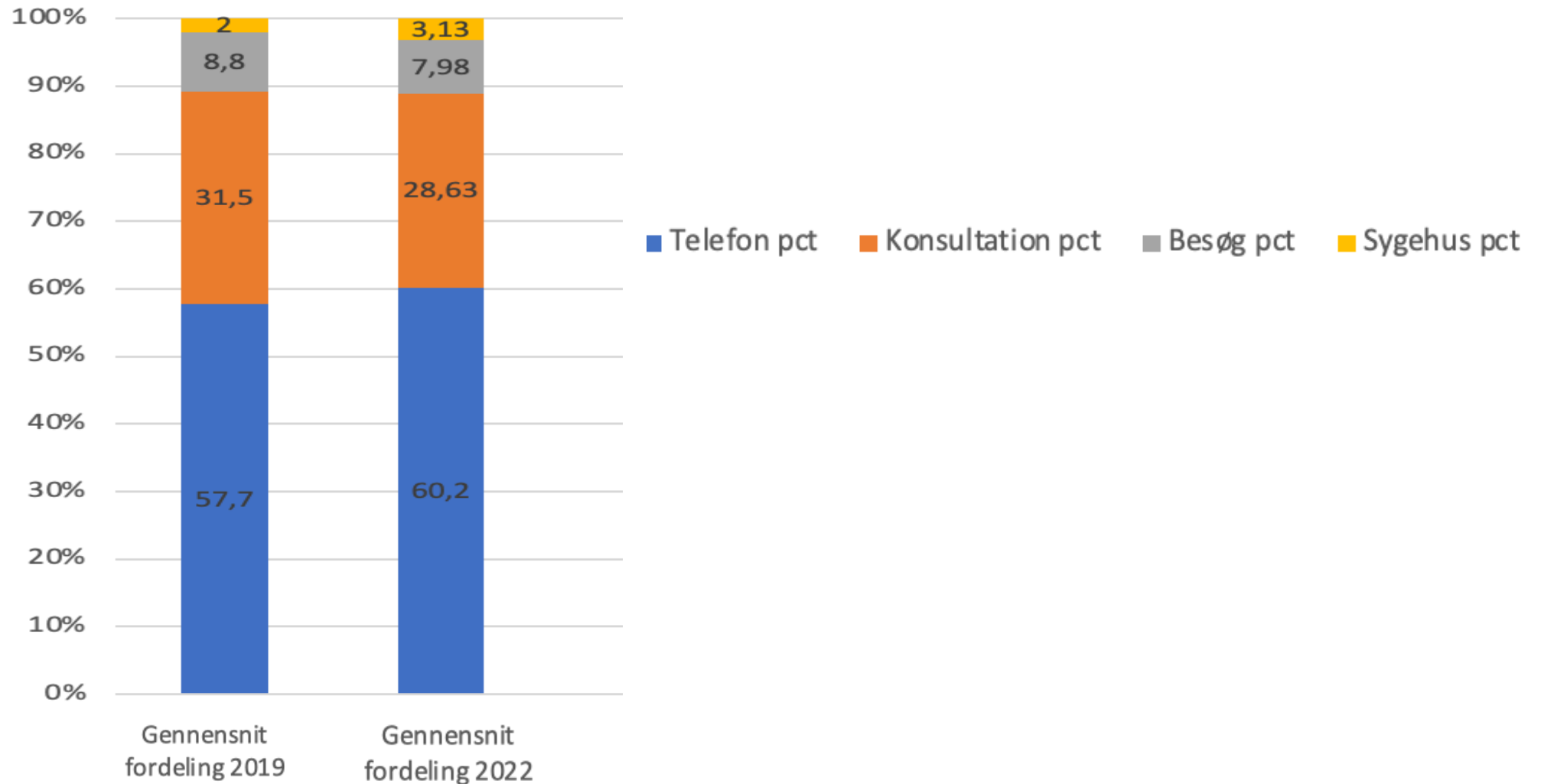

Ventetid i visitationen

- Hvad har vi gjort:
 - Alle konsultationslæger møder nu ind kl.16
 - Alle besøgs-læger kører i visitationen ved stilstand
- Skal vi gøre mere?
 - Lige nu i moderniseringsprocessen er der stilstand fra modparten
 - Vi mener, vi har brugt de ressourcer vi har - skulle vinteren blive slem, kan det blive nødvendigt at udbyde ekstra vis.vagter

Servicemåloverholdelsen i lægevagten

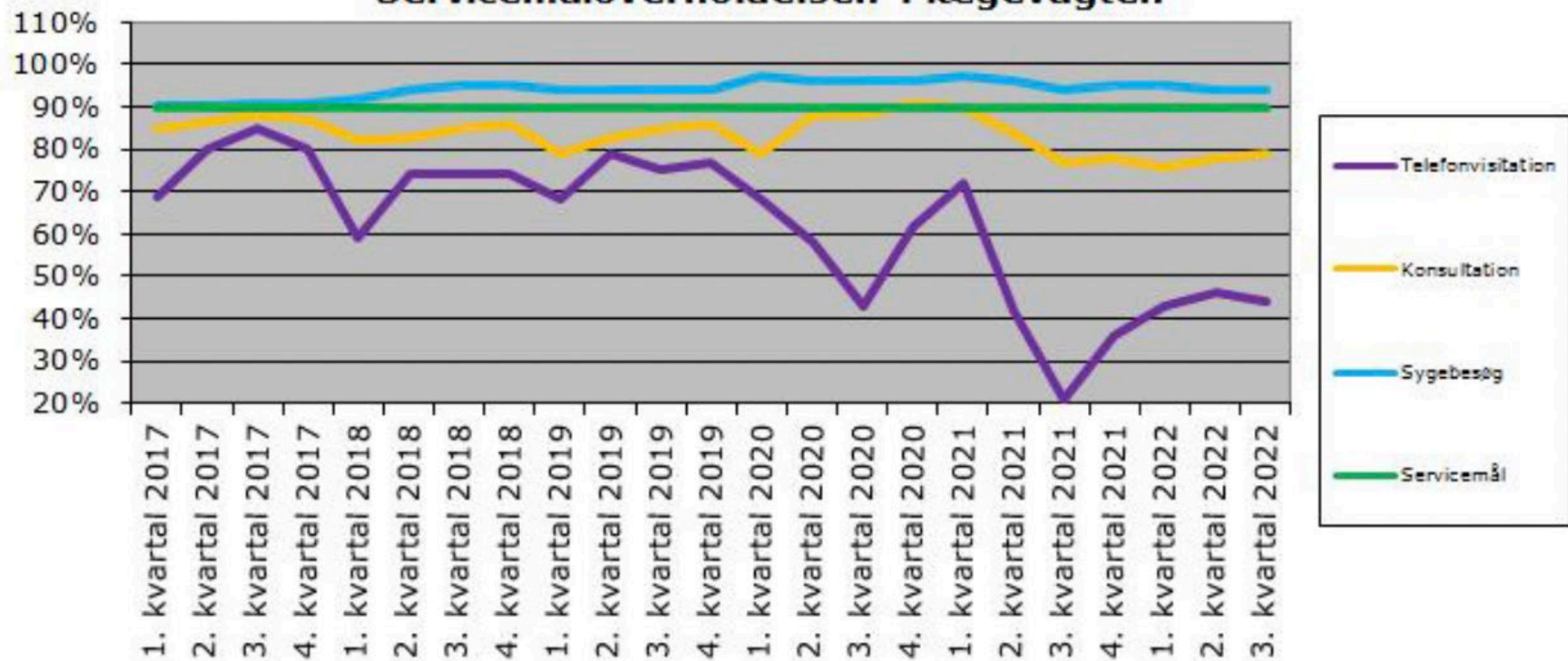

Gennemsnitlig ventetid pr. måned og år

Måned	2018	2019	2020	2021	2022
Januar	00:03:20	00:03:29	00:03:29	00:04:53	00:08:49
Februar	00:05:42	00:05:41	00:04:55	00:02:59	00:10:27
Marts	00:07:46	00:04:10	00:06:56	00:04:41	00:12:54
April	00:03:31	00:03:37	00:05:15	00:05:10	00:11:15
Maj	00:03:29	00:02:18	00:03:56	00:07:55	00:07:11
Juni	00:03:37	00:02:58	00:08:44	00:16:57	00:12:26
Juli	00:04:12	00:03:59	00:07:37	00:18:13	00:10:33
August	00:03:25	00:03:38	00:10:52	00:18:50	00:10:21
September	00:03:13	00:02:54	00:07:09	00:17:24	00:08:01
Oktober	00:02:25	00:02:43	00:04:34	00:13:10	00:13:41
November	00:02:41	00:02:56	00:04:44	00:14:24	
December	00:05:06	00:04:36	00:06:36	00:12:42	
Total	00:04:09	00:03:39	00:06:19	00:11:39	00:10:22

Akutknappen

Evaluering af Akutknappen

En tre-måneders spørgeskemaundersøgelse i Lægevagten, Region Midtjylland



Forfatter: Jonas Fynboe Ebert

Statistiker: Claus Høstrup Vestergaard

30. september 2022

Pointer fra undersøgelsen

- Jo længere ventetid, jo flere anvender
 - Relevansen af brugen af akutknappen blev dog fundet mere eller mindre lineær, hvilket tyder på, at misbrug af akutknap-funktionen ikke stiger med den øgede ventetid
- 37,8 % vurderes det fra lægeligt perspektiv ”slet ikke relevant”
 - Patientens perspektiv i 21,9% af tilfældene
- Øger følelsen af sikkerhed hos borgerne
 - Også hos dem som ikke valgte at trykke

Akutknappen

- Vores vej fra servicemål til tryghedsmål
- Kommet for at blive
- Hvad gør ved vi ved dem som misbruger det?
 - *Lægen finder indre ro og styrke, opdrager kort, og gør visitationen færdig..*



LÆGEVAGTEN REGION MIDT

PLO-M

EFTERÅRSMØDE

27. OKTOBER 2022

*) DRIFTBIDRAG / VAGTBIDRAG:

- I 2022 OPKRÆVET KR. 3.000 PR. LÆGE
- BUDGET 2023 KR. 3.000 PR. LÆGE

	Regnskab 2021	Regnskab 2022, estimat	Budget 2023
Indtægter			
Regionen, bloktilskud	10.836.628	10.954.746	11.343.639
Opstartsbidrag	192.500	150.000	150.000
Driftbidrag/vagtbidrag *)	3.513.600	2.914.150	2.914.150
<i>I ALT, incl. øvrige indt.</i>	<u>14.582.976</u>	<u>14.321.896</u>	<u>14.560.789</u>
Udgifter			
Honorar og løn	2.983.117	2.970.197	3.150.865
Honorering af vagtlæger	7.259.950	7.331.250	7.331.250
IT + telefoni	3.449.994	3.300.000	3.500.000
<i>I ALT, incl. øvrige udg.</i>	<u>14.533.691</u>	<u>14.795.866</u>	<u>14.890.356</u>
Resultat	<u>49.285</u>	<u>-173.970</u>	<u>-329.567</u>

Modernisering af Lægevagten



Grundpræmisses

- OK22 → regionale forhandlinger om Lægevagten
- 1 år til at finde en løsning
- Region Midt tager det (fortsat) seriøst - langsom proces



Milepæle i moderniseringsprocessen

- 31. marts: Workshop
- April - maj: 3 dialogmøder - 20/4 + 28/4 + 2/5
- 30. juni. 1. forhandlingsmøde (2. møde 30. aug., 3. møde 26. sept.)
- 26. okt. 4. forhandlingsmøde
- 23. nov. 5. forhandlingsmøde
- 13. dec. 6. forhandlingsmøde
- Aftalen underskrives i december 2022



PLO-M's forhandlingsgruppe

- Henrik Idriss Kise, formand for PLO-Midtjylland
- Bruno Melgaard Jensen, næstformand for PLO-Midtjylland
- Jakob Ravn, formand for Lægevagtudvalget i Region Midtjylland
- Debbie Denice Thompson, juridisk specialkonsulent PLO-M



Region Midt, Præhosp. og komm. gruppe

- Jes Svenninggaard, Direktør for Velfærd og Sundhed, Horsens kommune
- Ulrik Johansen, Direktør for Social og Sundhed, Favrskov kommune
- Pernille Blach Hansen, Regionsdirektør
- Poul Michaelsen, Hospitalsdirektør på Regionshospitalet Gødstrup
- Palle Juelsgaard, Lægefaglig direktør i Præhospitalet
- Ole Mølgaard, Cheflæge, akutafdelingen på Aarhus Universitetshospital
- Mette Jensen, Økonomidirektør
- Anne Birgitte Jæger, Kontorchef i Koncernøkonomi



Den politiske koordinationsgruppe består af:

Regionsrådspolitikere:

- Regionsrådsformand: Anders Kühnau (A)
- Formand for Samarbejdsudvalget for Almen praksis: Thrine Rimdal Nørgaard (V)
- Formand for Hospitalsudvalget: Purnima Erichsen (C)
- Formand for Udvalg for Nære Sundhedstilbud: Else Søjmark (A)
- Formand for Psykiatri og- socialudvalget: Jacob Klærke (F)



PLO-M's (uændrede) tilgang til opgaven

- Udfører den opgave, som OK22 har pålagt os – 1 år til opgaven
 - Fagligheden bevaret
 - Frivillighed i øget grad
 - Trivsel – arbejdsmiljø, nat, færre vagter, personale
 - Økonomien løftes
 - Service/effektivitet – tryghedsmål, akutknop, kombi-vagter
 - Hvilke opgaver skal LV tage sig af, og hvilke skal ikke løftes af LV
 - Samarbejde med andre instanser
- ❖ **Lykkes det ikke, eller manglende fremgang undervejs, lægges ny plan**



Så langt i forhandlingerne

- Konsultation
- Besøg
- Visitation
- Nat



Øvrigt nyt fra PLO-Midtjylland *v. formand Henrik Idriss Kise*



Nøgletal Region Midt (aug. 22) til info

- 1.348.558 borgere, 13.053 km² (Reg.H. 2.568 km²) – areal største region
- Ledig kapacitet på min. 37.225 pladser \approx 2,8% af samlet kapacitet
- 353 praksis (ydernumre) med samlet 825 lægekapaciteter
 - 2 regionsklinikker
 - 4 udbudsklinikker
 - 347 PLO-klinikker
- 113 ud af 353 praksis er åbne for tilgang
- 831 læger (gennemsnitsalder på 50,6 år)
- 1.622 patienter pr. læge



Lægedækning og rekruttering

- Uddannelsespladser – alle besat 1. maj og 1. aug., ved start 1/11- 31 ansøgere, 17 af 19 besat (minus 1 i Gødstrup og Holstebro)
- Bustur Lemvig, Sommerferiepraktik stud., sociale medier for yngre, lægebolig
- 2 fastholdelseskonsulenter ansat i Region Midt, og meget mere på:
<https://www.rm.dk/sundhed/faginfo/praktiserende-lager>
- Sundhedsreformen (20. maj 2022) med enkelte redskaber til regionerne:
 - Etablering af 10 nye licensklinikker på landsplan – ikke kun sololæge
 - Lovforslag om mulig økonomisk tilskud til enkelte lægeklinikker i lægedækningstruede områder - primært etableringsomkost. – uafklaret



PLO-M's deltagelse i det tværsektorielle samarbejde i Midt

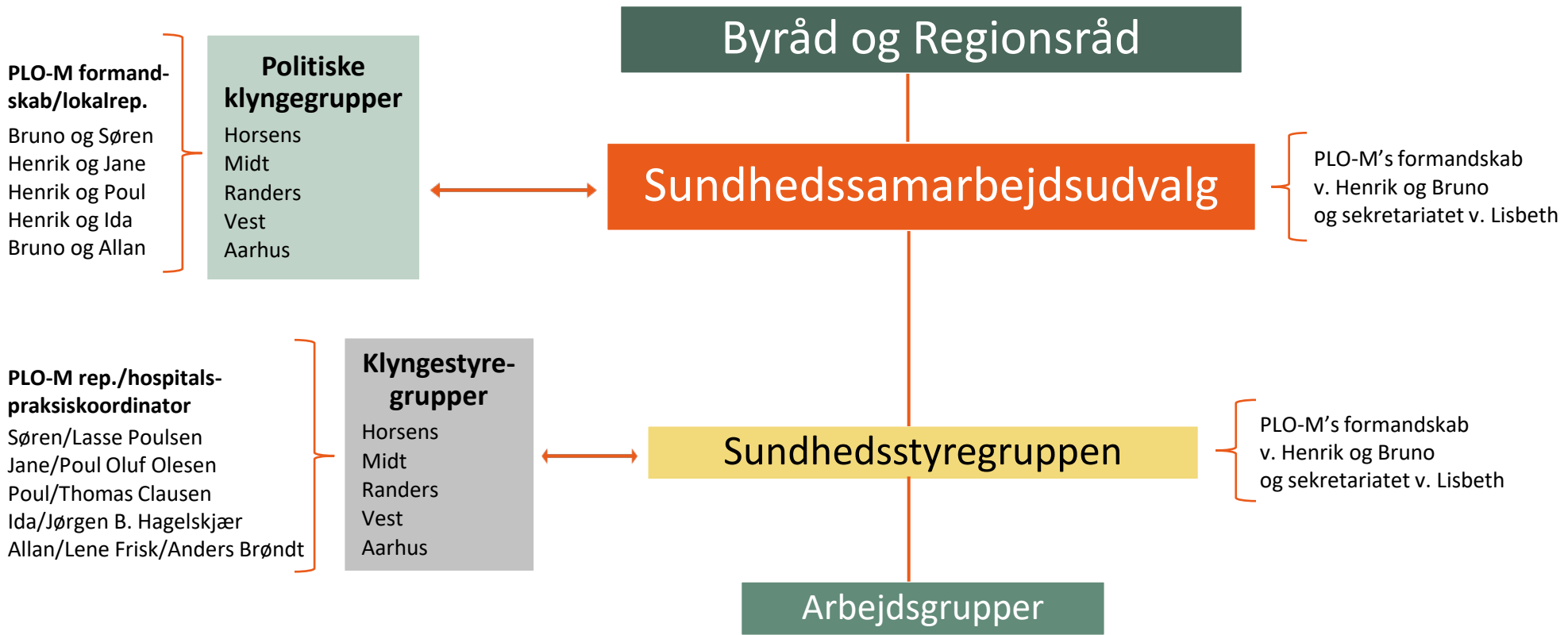

Ny palliationsaftale træder i kraft 1. nov. 2022

- Praksis.dk meddelelse snart
- Formålet med aftalen er at forbedre livskvaliteten for den alvorligt syge eller døende patient – indhold:
 1. Tidlig og rettidig identifikation af patienter med palliative behov
 2. Opspore behandlingskrævende palliative symptomer/problemstillinger så tidligt som muligt ved at anvende et symptomscreeningsskema
 3. Planlægningsmøde i patientens hjem
 4. Palliative besøg hos patienten
 5. Samtale med pårørende



Ny palliationsaftale – ydelser og honorar

Indsats	Ydelse	Honorar
Palliative besøg hos patienten Sygebesøgsydelse + 1-6 moduler af palliationsydelse 4590 til 144,83	45xx + 4590	Variation fra 410,88 kr. til 1.461,42 kr.
Planlægningsmøde i patientens hjem Sygebesøgsydelse + 1-6 moduler af planlægningsydelse 4591 til 144,83 kr. Ved planlægningsmøde på video anvendes LOK § 52 videokonference, 1-6 moduler	45xx + 4591	Se ovenfor + 144,83 kr. 167,46 kr.
Samtale med pårørende i eget hjem/ på video /i konsultationen + tid- og kørselshonorering hvis samtale sker i pårørendes hjem	4592	434,55 kr.
Tidlig og rettidig identifikation af patienter med palliative behov	4593	229,27
Opspore behandlingskrævende palliative symptomer/problemstillinger så tidligt som muligt ved at anvende et symptomscreeningsskema	4594	229,27



Afhentning af blodprøver

- Endnu 1 firma giver op d. 12/10-22
- Udbudsordningen tænkes opgivet
- Midttransport overtager opgaven
- Ingen afhentning mandag d. 31/10-22
- Blodprøvekasser må ikke leveres selv (21 grader)
- Afvist mulighed for akut drop-in til blodprøver på sygehus



Sæsonvaccination

- Henviser til formandsberetningen for detaljer
- PLO-M ønsket plan i foråret, RM varsles
- SST, SSI og de 80% i vaccinationscentrene, RM siger fra d. 31/8-22
- Ukendt modtagelsesdato for vacciner, og hvilke som kommer primo september
- RM modtager bestillinger, SSI sender ud, leveringstid
- Feedback og evaluering mhp. næste år starter nu



Fracture Liasion Service (FLS) - frakturforebyggelsesprogram

- PLO-M stillede i foråret spørgsmål til afledte opgaver og det lægefaglige ansvar ift. DEXA-skanninger, som projektet henviser patienterne til
- Egen læge har ansvar for svarafgivelse og opfølgning
- Siden møde d. 6/9-22 tygger Region Midt fortsat på de juridiske aspekter i projektet
- Projektet stopper ikke i "protesttiden"
- PLO-M har fuld forståelse for, om opgaven returneres til den afdeling, som har sendt henvisning til DEXA-skanningen
- Hvis juraen falder på plads, går PLO-M videre med at tale om det aftale- og honorarmæssige i denne ekstraopgave



DVT – kort fortalt

- 1 instruks for hele regionen, omhandlende og forpligtende alle 5 hospitalsenheder og alle de praktiserende læge
- Behandlet på møde d. 6/9-22 og er i proces



Hjemmerespirator

- Borgere med hjemmerespirator forventes administreret til indlæggelse via egen læge og Lægevagten, såfremt deres vagthold svigter, og patienten skal overføres til intensivafdelingen
- Ikke en almen medicinsk opgave - men en administrativ flytning fra hjem til intensivafdeling
- PLO-M har protesteret – det er fortsat i proces



Paxlovid - procedure

- Patienter henvises elektronisk til vurdering og behandling ved Infektionssygdomme, AUH, som håndterer henvisningerne på hverdage mellem 8.00 - 15.00.

Henvisninger sendt uden for dette tidsrum behandles næstkommende hverdag. Der er således ikke mulighed for rådgivning i vagttid.

- Henvisningen bør indeholde:
 1. Baggrund for indikation ud fra vaccinationsstatus, alder og risikofaktorer
 2. Opdateret FMK
 3. Særlige forhold
 4. Patientens kontaktoplysninger



Paxlovid

Flere har skrevet til PLO-M om følgende:

- 1. Forventes det, at vi gør dette for en 0201?**
 - 2. Hvorfor skal vi ajourføre ved en akut henvisning - er det aftalt med PLO-M?**
- Svar på spørgsmål 1 er et nej - vi kan ikke lave en ordentlig henvisning på basis af en 0201 telefonsamtale, men der kan samme dag planlægges en videokonsultation 0125, eller hvis patienten ikke kan dette, en aftalt telefonkonsultation 0204.
 - Hvis man under spørgsmål 1 siger, at dette ikke er så akut, andet end at vi kan løse opgaven planlagt senere samme dag via video eller aftalt tkk, så kan man sidestille denne henvisning med en elektiv henvisning, og derfor vil jeg sige, at svaret på spørgsmål 2. er, at vi skal ajourføre.



Valg til PLO-Midt og PLO's Repræsentantskab



PLO-Midtjylland

Valg til PLO-Midt og PLO's repræsentantskab

- Vi mangler kandidater!
- Stil op og få direkte indflydelse på udviklingen af sundhedsvæsenet i Region Midtjylland
- Læs mere om arbejdet i PLO-M og valgoplæg fra opstillede kandidater på PLO-Midt's hjemmeside



Valg til PLO-Midt og PLO's repræsentantskab

- 8. november kl. 12 – frist for opstilling og indsendelse af selvdeklarering og valgoplæg til sekretariatet
- I uge 47 udsendes mail til alle medlemmer med link til afstemning
- 28. november kl. 12 – valget skydes i gang
- 12. december kl. 12 – valget slutter
- 12. december – i løbet af dagen udsendes resultat af valget til alle opstillede kandidater i PLO-Midt
- 19. december – PLO-M konstituerer sig med formand og næstformand og besætter de faste udvalg
- 20. december – resultatet af PLO-M's konstituering offentliggøres
- 1. januar 2023 – det nye PLO-M tiltræder



Regional plads i PLO's centrale bestyrelse

- STOR tak til **Karsten Rejkjær Svendsen**
 - 6 år i bestyrelsen ved PLO's rep. møde d. 26. november 2022
- **Bruno Meldgaard Jensen** valgt af PLO-Midt



Kort kandidatpræsentation

- Kort præsentation fra kandidater og deres motivation for opstilling



**Vedtægtsændringer på
PLO's Repræsentantskabsmøde
26. nov. 2022**



Forslag til vedtægtsændringer til PLO's Repræsentantskabsmøde

1. Tilføjelse til § 10, stk. 3 – ”Et PLO-regionalområde er berettiget til én repræsentant og én suppleant for hver påbegyndt 80 stemmeberettigede medlemmer af PLO i PLO-regionalområdet. *En region, bortset fra Færøerne, er dog uanset 1. pkt. altid berettiget til mindst 6 repræsentanter og 6 suppleanter.*”
2. § 41, stk. 4 - præcisering af, at hvert stemmeberettiget medlem kun har én stemme i PLO-K, uanset om den pågældende ejer flere praksisadresser og ydernumre.



Eventuelt og afslutning

